

ASOCIACIÓN PARA LA EDUCACIÓN Y EL DESARROLLO

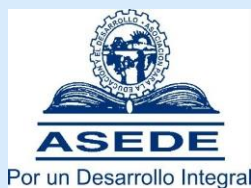

MEMORIA DE LABORES 2023



PRESENTACIÓN

La Asociación para la Educación y el Desarrollo

ha concluido el año 2023 con la satisfacción de haber trabajado en comunidades del área rural guatemalteca, específicamente en la atención a 4,328 familias de 34 comunidades rurales de 9 municipios ubicadas en 2 departamentos.

El proceso de apoyo ha tenido un avance significativo en poblaciones desfavorecidas y marginadas del área rural guatemalteca, que incluye a mujeres campesinas mayas, su familia y en muchos casos con personas adultas mayores, con capacidades y necesidades especiales. De igual forma, se ha prestado interés en la atención a mujeres y hombres jóvenes, que han sido excluidos de la educación formal por distintas razones y que necesitan tener alternativas de formación política y técnica para poder enfrentarse a los retos futuros.

El plan estratégico de ASEDE plantea como fin último, *“apoyar acciones de solución de las comunidades, que mejoren las condiciones de vida digna de las familias y privilegien procesos de desarrollo comunitario, en donde la organización comunitaria sea la garante de la*

implementación, como un proceso de aprendizaje y crecimiento conjunto”. Por lo tanto, los procesos han logrado establecer un fortalecimiento a la organización de grupos de mujeres y jóvenes en cada una de las xx comunidades, en los cuales se han mejorado las capacidades de planificación de su desarrollo con un enfoque de derechos y con visión de sostenibilidad ambiental.

ASEDE y los liderazgos comunitarios continuaron en los procesos de negociación y cabildeo para acercar la cobertura de las instituciones de gobierno central y municipal, para involucrarlas en sus procesos de desarrollo comunitario.

Este documento presenta una síntesis de los procesos desarrollados en los distintos proyectos del 2023, con el apoyo de las distintas organizaciones aliadas como: Paz y Desarrollo (GV, CAM, AECID), ICR Alemania, Oxfam (ECHO-UE, ATECA, ASDI), ECODES Ayto. Zaragoza), HUB-Guatemala, ACCH, Fundación Hilton y Fundación Gates.

ASEDE

En memoria de nuestra compañera, un homenaje por su esfuerzo, siempre con su cálida sonrisa y que Dios la tenga a su lado.



DESCRIPCIÓN DE LO QUE SOMOS



ASEDE Cuenta con su personería jurídica, reconocida por el Estado de Guatemala, según Acuerdo Gubernativo 644-90, del 13 de junio de 1,990.

ASEDE es una ONG conformada por profesionales universitarios, promotores sociales, que mediante los aliados cooperantes están comprometidos con el desarrollo de las comunidades rurales. Una ONG de naturaleza civil, no lucrativa, ajena a toda clase de intereses y fines político-partidistas y religiosos.

VISIÓN Creemos en un modelo de desarrollo sostenible, con justicia social y un enfoque de derechos priorizando la vida, seguridad alimentaria, equidad entre los géneros inclusión y protección a la Madre Tierra.

MISIÓN ASEDE es una organización especializada en dar apoyo técnico a comunidades rurales, para fortalecer capacidades de organización y liderazgo para el ejercicio pleno de

sus derechos y una vida digna.

VALORES

- Solidaridad, complementariedad y respeto mutuo
- Tolerancia y confianza
- Responsabilidad en nuestro trabajo
- Honestidad y transparencia
- Dignidad.

PRINCIPIOS

- La Persona como lo más importante de nuestro trabajo.
- La Unidad en la búsqueda del bien común.
- La organización como un instrumento de cambio.
- Favorecer a los más pobres, marginados y excluidos.
- Luchar para erradicar la violencia de género.
- Promover la justicia social.
- Combatir la discriminación y el racismo.
- Reconocimiento a la diversidad cultural y étnica.
- Promover la convivencia del ser humano con la naturaleza.



PLANTEAMIENTO ESTRATÉGICO

OBJETIVOS ESTRATÉGICOS

- Apoyar el funcionamiento del liderazgo comunitario, a través del fortalecimiento organizativo y técnico para realizar procesos de desarrollo, vinculado a seguridad alimentaria y producción alternativa.
- Potenciar la participación plena y liderazgo de mujeres, en espacios de decisión para que la toma de decisiones para su desarrollo, que les garantice el acceso y control a sus recursos.
- Fortalecer las capacidades del de liderazgo comunitario para la gestión de su desarrollo en las instancias de decisión, junto a las autoridades responsables en lo local y nacional.
- Incidir en el incremento de la cobertura de los sistemas de reducción de riesgo de desastres, para atender las vulnerabilidades comunitarias ante las multi amenazas y evitar las crisis humanitarias, fortaleciendo la resiliencia.
- Apoyar para mejorar la cobertura de educación pública gratuita, incrementar el nivel académico y las capacidades de personas en oficios laborales para incorporarse en el mercado.
- Fortalecer continuamente las capacidades técnicas y políticas del personal de ASEDE, para tener equipos eficientes.

EJES DE TRABAJO

Para poder desarrollar esta estrategia se crean 5 ejes o áreas de trabajo:

Eje de Seguridad Alimentaria. Visto como la base fundamental del trabajo de ASEDE, que da acceso, disponibilidad y consumo de calidad en base a las necesidades familiares y comunitarias, propiciando alimento suficiente, adecuado y pertinente, en base a producción agroecológica y con recursos nativos o tradicionales, con rescate de germoplasma y el derecho de propiedad comunitaria, el resto de los productos pueden generar excedentes que permitan reactivar el mercado local y generar ingresos para satisfacer otras necesidades.



Eje de equidad para la mujer. Visto como un esfuerzo conjunto entre mujeres, con sus capacidades y conocimientos, para participar efectivamente con propuestas desde su visión, en las instancias de decisión del desarrollo de su comunidad, el municipio y país. El componente principal para lograr que se tengan lideresas actuando como sujetas sociales, será la erradicación de la violencia de género.



Eje de Gestión de Riesgos y Cambio Climático. Visto como la necesidad de atender las multiamenazas de cada familia y comunidad, que es provocada por la exposición y vulnerabilidad que incrementa los riesgos comunitarios, para ser impactados por desastres continuos, de baja y alta intensidad, pero que además se agudizan por los efectos del cambio climático.



Eje de Fortalecimiento Municipal. Visto como el apoyo al fortalecimiento de las instituciones del Estado, tanto con sus autoridades municipales como departamentales (sujetos de responsabilidad) y las estructuras comunitarias por derecho ancestral o por delegación de las asambleas comunitarias.



EJES TRANSVERSALES

Interculturalidad. ASEDE trabaja en su mayoría con población Indígena Maya, todas nuestras acciones, planes y programas toman en cuenta la cosmovisión maya para concebir la vida, la relación con sus semejantes, la complementariedad, la forma de decidir y la relación con la madre tierra como parte de sus procesos. Además, facilitará y apoyará procesos organizativos para incidir en leyes, planes, programas y políticas que sean incluyentes y sin racismo.



Respeto a la Madre Tierra. ASEDE considera que la sostenibilidad de los procesos está relacionada con el respeto a la Madre Tierra y la protección y preservación de los recursos naturales, priorizando el agua, los bosques, suelo, biodiversidad en la flora y la fauna.



PROYECTOS EJECUTADOS

Nombre del proyecto: "Atención Humanitaria por inseguridad alimentaria en Centroamérica"

Comunidades: Caseríos Piache, Pino Solo, Piedras Negras, del municipio de Malacatancito, Huehuetenango.

Población atendida: 1,500 familias

Monto Ejecutado: €147,615.04

Financiado por: Fundación Conrad N. Hilton

Descripción: Se mejoró las condiciones de seguridad alimentaria y nutricional de 1,500 familias afectadas por la sequía prolongada en 3 comunidades rurales de Huehuetenango.

Logros:

- Apoyo a la seguridad alimentaria con 1,500 paquetes de alimentos. Charlas de agua, saneamiento e higiene en las viviendas y entrega de Kits de higiene familiar y para la mujer.
- Acompañamiento a 1,000 familias que desarrollaron acciones de producción agroecológica y cosecha de agua de lluvia.
- Intercambio de experiencias entre mujeres para la recuperación de la semilla criolla y métodos ancestrales de manejo de suelo y protección ambiental.

Fecha: julio 2022 a febrero 2023



Nombre del proyecto: “Atención humanitaria por afectaciones del huracán y tormenta tropical Julia en Centroamérica”.

Comunidades: San Francisco, Chinasajal Chibut, Camposanto I, Tierra Blanca Sebol I, Tierra Blanca Chixoy en los municipios de Chisec y Cobán de Alta Verapaz. Agua Blanca, Cementerio, Mixlaj Chiquito, Jalín Marcos, Tzapocolaj, Cristo Rey, El Rancho en el municipio de Chiantla, Huehuetenango

Población atendida: 600 familias de 8 comunidades

Monto Ejecutado: €175,168.60

Financiado por: Fundación Conrad N. Hilton

Descripción: Respuesta humanitaria a 600 familias afectadas por la tormenta tropical Julia, ubicadas en 2 comunidades de Chisec, Alta Verapaz y 6 de Chiantla, Huehuetenango, por medio de fortalecimiento de las COLRED, charlas de preparación ante desastres, violencia basada en género, promoción de saneamiento e higiene, planes de respuesta, mejora de la salud y rehabilitación de hogares inundados.

Resultados:

- Distribución a 600 familias de 4 comunidades de Chisec, Alta Verapaz, de 600 kits familiares de higiene, protección y bioseguridad familiar, 600 Paquetes de alimentos, 600 Kits de higiene para mujeres/familia, 8 Kits de rehabilitación y limpieza para el hogar.
- Jornadas de violencia de género, atención psicosocial y saneamiento básico del hogar

Fecha: 25 de noviembre 2022 al 30 de marzo 2023



Nombre del proyecto: “Respuesta humanitaria a la acumulación del impacto de desastres y mejora de atención por aumento de la migración en puntos fronterizos en Centroamérica”.

Comunidades: Puntos Fronterizos Pedro de Alvarado/Moyuta, Jalpatagua/Valle Nuevo, San Cristóbal/Atescatempa, La Mesilla/La Democracia, Gracias a Dios/Nentón, Ayutla/ San Marcos y el Carmen/Malacatán.

Población atendida: 2,000 personas

Monto Ejecutado: € 117,702.69

Financiado por: ECHO por medio de OXFAM INTERMON

Descripción: Apoyo a la organización para mejorar la atención humanitaria de la población migrante forzada en 7 puntos fronterizos con México y El Salvador.

Resultados:

- Sistema de monitoreo para identificar necesidades en protección y asistencia humanitaria a migrantes.
- Mejoradas capacidades y articulación de las organizaciones de sociedad civil y agencias de gobierno para proveer asistencia humanitaria y servicios de protección, especialmente quienes lideran la atención de violencia basada en género para migrantes en tránsito.
- Fortalecimiento de las capacidades de los puntos de salud comunitarios para el seguimiento antropométrico y COVID-19 y otras enfermedades contagiosas prevención
- Distribución de 350 kits de alimentos para menores en tránsito y 500 kits de higiene familiar.

Fecha: 1 junio 2022 al 30 noviembre 2023



Nombre del proyecto: “Mitigación y Adaptación al Cambio Climático en Centro América”.

Comunidades: El Tular, Camotán, municipio de Chiquimula.

Población atendida: 1,426 familias de 12 comunidades de los municipios de San Ildefonso Ixtahuacán, Santa Bárbara y Aguacatán, Huehuetenango.

Monto ejecutado: €330,000.00

Financiado por: Cooperación alemana BMZ por medio de la Iniciativa Cristiana Romero – ICR.

Descripción

1,425 familias organizadas (encabezadas por mujeres) de 12 comunidades de 3 municipios en el departamento de Huehuetenango, Guatemala incrementaron su resiliencia socio-ecológica ante las afectaciones del cambio climático y mejoraron el acceso al Derecho Humano al Agua y la Alimentación en armonía con la naturaleza, desde su cosmovisión.

Resultados:

- Actores locales manejan adecuadamente el recurso agua con enfoque de cuenca, gestionan de manera constructiva los conflictos por los recursos naturales e inciden en tomadores de decisión de instituciones de 3 municipios de Huehuetenango y a nivel nacional, junto a redes y plataformas nacionales y regionales de la sociedad civil en la incorporación de sus propuestas políticas y jurídicas en cambio climático
- Jóvenes, mujeres, liderazgos comunitarios, implementan medidas de mitigación y adaptación al Cambio Climático con énfasis en agua y alimentación desde sus conocimientos ancestrales.
- Tomadores de decisión (4 funcionarios nacionales y 5 municipales) participaron en la elaboración, implementación y asignación de recursos, para 3 planes AMCC.



- 12 comunidades usan y mantienen las estructuras de cosecha de agua y la producción mayoritariamente agroecológica de 120 huertos familiares con énfasis en el auto consumo durante al menos 8 meses al año. (Guatemala).



Nombre del proyecto: “Aumento de la capacidad de respuesta humanitaria en Centroamérica ante emergencias”.

Comunidades: Municipios de Conguaco, Pasaco, Moyuta y Jalpatagua en Jutiapa, Santa Bárbara, Aguacatán, Chiantla, La Democracia, Malacatancito e Ixtahuacán en Huehuetenango, Chisec, Cobán y Carchá en Alta Verapaz, Jocotán y Camotán en Chiquimula, atendido por COCIGER.

Población atendida: 1,248 personas

Monto Ejecutado: € 132,194,00

Financiado por: Fundación Conrad N. Hilton

Descripción: Apoyo a la mejora de la respuesta humanitaria en Centroamérica ante emergencias súbitas y de tracto lento, por medio de la concertación y sus organizaciones socias.

Resultados:

- Equipos de respuesta humanitaria con capacidades mejoradas en: manejo de información, preparación comunitaria, protocolos de albergues, coordinación de centros de emergencias, WASH, medios de vida, atención psicosocial y atención diferenciada por género.
- Fortalecidas capacidades humanitarias de liderazgos juveniles y de mujeres en comunidades.
- Mejorada la capacidad de respuesta de las comunidades, con las herramientas básicas de preparación.

Fecha: 1 de febrero 2022 al 30 abril 2023



Nombre del proyecto: “Respuesta humanitaria a los impactos de los desastres acumulativos en la **SAN de Centroamérica** y mejorar la preparación ante desastres en Guatemala”.

Comunidades: Ixcanchilupe, Tojsunel, Chemiche, Carbonero, en Santa Bárbara Los Duraznales, Los Halcones, El Potrerillo en Aguacatán, San José las Guayabitas, Jolín Marcos, Tzapocolaj, Las presas en Chiantla.

Población atendida: 930 familias de 11 comunidades

Monto Ejecutado: €404,780.56

Financiado por: ECHO por medio de OXFAM INTERMON

Descripción: Apoyo a la selección de familias con personas con DA en 11 comunidades, para rehabilitar con transferencias montañas, alimentos complementarios a menores de 5 años y madres embarazadas o personas con discapacidad.

Resultados:

- Selección, validación y registro de 930 familias en 11 comunidades y rehabilitación de 300 menores con DA.
- Entrega de transferencias efectivo a madres de familia.
- Distribución de alimentos complementarios 500 personas con INSAN
- Charlas de alimentación adecuada, protocolos para prevención de COVID, saneamiento e higiene en hogares.
- Fortalecimiento de capacidades de personal de salud para el seguimiento antropométrico

Fecha: 1 enero 2022 al 30 noviembre 2023



Nombre del proyecto: “Construyendo entornos comunitarios sostenibles equitativos y resilientes en Camotán, Guatemala”.

Comunidad: El Tular, Camotán, municipio de Chiquimula.

Población atendida: 50 familias en condiciones de vulnerabilidad y condiciones de inseguridad alimentaria identificadas en el Tular, municipio de Camotán.

Monto ejecutado: €330,000.00

Financiado por: Agencia Española de Cooperación Internacional para el Desarrollo (AECID) por medio de Paz y Desarrollo

Descripción

Se abordaron dificultades de las personas vulnerables de comunidades de Camotán frente a pandemias, cambio climático y desastres, mediante la planificación municipal, habitabilidad básica, agua y alimentación.

Las comunidades y municipalidad tienen mecanismos gestión de riesgos para planificar con enfoque de género y derechos humanos que contribuyen a la reducción del riesgo a desastres.

Resultados:

- Identificación de vulnerabilidades de las familias beneficiarias.
- Diseño y elaboración de planes de patio.
- 29 hombres formación en masculinidades.
- 40 mujeres formadas y capacitadas previo a la entrega de aves y construcción de gallineros, viviendas.
- Diseño de política de vivienda.
- Formación para la gestión de fondos con funcionariado municipal.



Nombre del proyecto: “Respuesta anticipatoria a inundaciones en Guatemala, Alerta 725”.

Comunidad: Se Raxquen y Carreché Sechina, municipio de a Chisec, Alta Verapaz.

Población atendida: 137 familias de la comunidad de Carreché Sechina y 63 familias de la comunidad de Se Raxquen, ambos del municipio de Chisec, departamento de Alta Verapaz, Guatemala.

Monto ejecutado: £27,121.84 / Q263,744.56

Financiado por: Start Network.

Descripción

El proyecto tiene por objeto proporcionará a las comunidades Afectadas; (i) Distribución de kits de alimentos, (ii) dotación de sistema de filtrado de agua segura para consumo, (iii) realización de jornadas médicas, con profesionales de la salud y entrega de medicamentos totalmente gratuita, (iv) dotación de complementos nutricionales diferenciados por grupo vulnerable; mujeres embarazadas, niños (as) menores de 5 años, personas de la tercera edad y con capacidades diferentes, (v) charlas informativas para la prevención y gestión de riesgos, sistemas de alerta temprana relacionados las altas temperaturas, inundaciones y manejo de crisis, (vi) Charlas informativas para la prevención de violencia de género.

Resultados:

- Dotación de 150 ecofiltros
- 1 jornada de atención médica
- Dotación de suplementos para mujeres embarazadas, libras de Incaparina maternal y caja de 13 cereales, Dotación de suplemento para niños menores de 5 años (Incaparina crecimax) y Dotación de suplemento para personas de la tercera edad y con discapacidad.
- Charlas informativas para la prevención de violencia de género.
- Entrega de 200 kit de alimentos.
- Talleres de preparación y sistemas de alerta temprana.

Fecha: 23 de junio al 07 de agosto de 2023.



Nombre del proyecto: “Avanzando en el desarrollo humano sostenible en Guatemala, mediante el empoderamiento de las poblaciones vulnerables de Huehuetenango, para el ejercicio de sus derechos a una alimentación adecuada, acceso a agua y una vida libre de violencia”.

Comunidades: Xolpic, Tuixcox, caserío Ixcoloy de aldea Chichoche, Xenaxicul, caserío Cifuentes de aldea El Suj, Cantón primero de aldea Pajuil País, municipio de Aguacatán; Caserío Tuichoj del centro urbano, caserío Chemiche de aldea Cruz Quemada, caserío Cruz Chiquita de aldea Cruz Quemada, caserío Cruz Grande de aldea Cruz Quemada, caserío Moxnam de aldea Tojchiquel, caserío Jolontzaj de la aldea Chicol, caserío Tintonel de la aldea Tojcail, caserío El Pacate de la aldea Xoconilaj municipio de Santa Bárbara, departamento de Huehuetenango.

Población atendida: Xolpic

Monto ejecutado: €459,216.00

Financiado por: Generalitat Valenciana, por medio de Paz y Desarrollo de España

Descripción

Se fortalece capacidades para contribuir al desarrollo de un entorno favorable para el ejercicio de los derechos de la población indígena y vulnerable de Huehuetenango, especialmente el derecho al agua, a la protección ambiental y a la alimentación nutritiva, como medida de adaptación a las consecuencias de las crisis climáticas.

Resultados:

- Fortalecidas las capacidades organizativas locales para la participación en el ejercicio de los derechos de agua, saneamiento y alimentación.
- Promovidas capacidades técnicas en familias vulnerables a la inseguridad alimentaria, para la producción agroecológica de sus alimentos nutritivos.
- Promovido el empoderamiento de las mujeres, líderes y actores aliados, para la exigibilidad de sus derechos, especialmente el de agua y alimentación nutritiva.
- Fortalecidas las capacidades municipales y comunitarias de gestión integral de riesgos, para la prevención, mitigación y adaptación de las crisis climáticas desde el enfoque de derechos y género.
- Promovida la protección y el manejo adecuado de los recursos naturales en 2 municipios desde el enfoque de género.

Fecha: 30 de junio de 2023 al 31 de octubre de 2025

RENDICIÓN DE CUENTAS Y MECANISMOS DE QUEJAS

ASEDE desde hace muchos años atrás, en cumplimiento de las normas esfera y bajo la norma esencial humanitaria y de la cooperación al desarrollo, ha implementado un sistema de rendición de cuentas con las familias beneficiarias de nuestro trabajo y por lo mismo ha puesto a la disposición el mecanismo de quejas por medio de libros de actas, buzones de quejas y sugerencias y un teléfono específico para presentar denuncias.

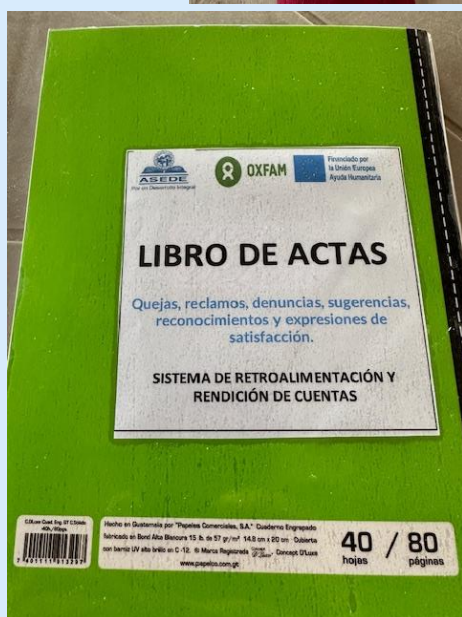

PARTICIPACIÓN EN REDES DE SOCIEDAD CIVIL

Coordinación y alianzas. ASEDE trabaja en coordinación y alianzas para negociar con titulares de responsabilidad en los niveles de gobierno (municipal, departamental, nacional, centroamericano) y con actores de sociedad civil y donantes. ASEDE usa la estrategia de facilitar apertura de espacios para liderazgos comunitarios, en diálogos con instancias decisorias del desarrollo, en temas como: Seguridad Alimentaria y Nutricional (SAN), erradicación de la violencia de género, Gestión del Riesgo de Desastres (GRD), Adaptación y Mitigación al Cambio Climático (AMCC), desarrollo rural sostenible:

1. REDES MUNICIPALES Y DEPARTAMENTALES.

En las cuales ASEDE participa por medio de su coordinación, equipo técnico y junto a líderes y lideresas de las organizaciones comunitarias.

- a. **Consejo Municipal de Desarrollo (COMUDE).** En los municipios de San Ildefonso Ixtahuacán, Santa Bárbara, Aguacatán, Chiantla en el departamento de Huehuetenango; también en el municipio de Chisec.
- b. **Comisión Municipal de Seguridad Alimentaria y Nutricional (COMUSSAN).** En los municipios de Santa Bárbara, Aguacatán, Chiantla en el departamento de Huehuetenango.
- c. **Equipo Humanitario de Alta Verapaz.** Cubriendo los territorios afectados de los municipios de Chisec, San Pedro Carchá y Cobán.
- d. **Mesas departamentos y municipales de migración.** Comisión departamental de atención al migrante y refugiado (CODAMIR) en Huehuetenango y mesas municipales de migración en La Mesilla, Huehuetenango; Moyuta, Jutiapa; Ayutla, San Marcos.



Comisión municipal Ayutla y CODAMIR Huehuetenango

2. REDES NACIONALES.

- a. **Foro Guatemala Vulnerable, ¡Unida por la vida!** Es un espacio de sociedad civil para atender el cambio climático, la defensa de los recursos naturales y los derechos humanos interculturales.
- b. **Convergencia ciudadana para la Gestión del Riesgo (COCIGER) y Equipo Humanitario de País (HP).** Dos instancias que promueven y desarrollan la acción humanitaria ante desastres. ASEDE por medio de COCIGER tiene equipos capacitados para atender y recuperar en Agua, Saneamiento y Promoción de la Higiene (WASH), Medio de vida y seguridad alimentaria en emergencias (EFSL), salud en emergencias y construcciones sismo resistentes. Por convenio con la Secretaría Ejecutiva de CONRED, ASEDE puede organizar, capacitar, equipar y acreditar Coordinadoras Locales (COLRED).



Conversatorio realizado en el marco del día de la mujer



Asambleas ordinarias del HUB Guatemala

- c. **Campaña Guatemala sin Hambre.** ASEDE trabaja en el monitoreo de la Inseguridad Alimentaria en Guatemala y produce informes anuales. **Red de Soberanía Alimentaria de Guatemala (REDSAG)** se dedica a promover y monitorear la soberanía alimentaria de Guatemala.



ASEDE por medio de COINDE y como parte de la REDSAG ha impulsado el derecho a la alimentación de las y los guatemaltecos, principalmente de área rural.

3. REDES CENTROAMERICANAS Y GLOBALES.

a. *Foro Centroamérica Vulnerable ¡Unida por la Vida!*

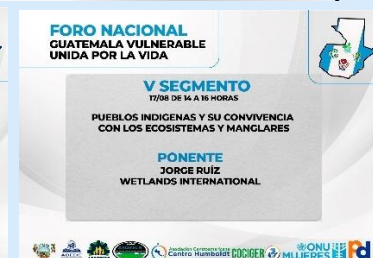
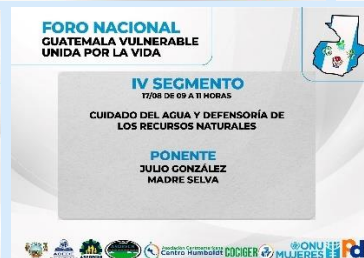
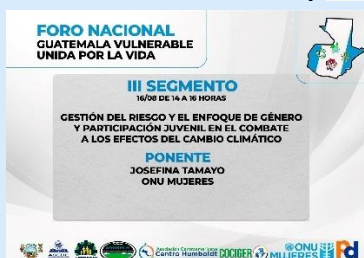
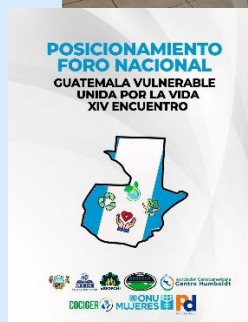

Participación de ASEDE en el “Foro Centroamérica Vulnerable” para atender los temas de cambio climático, seguridad alimentaria, ecofeminismo, defensa de los recursos naturales e interculturalidad



Participación de ASEDE en el “WEBINAR de discusión y diálogo en el marco del Foro Centroamérica Vulnerable” para atender los temas de resiliencia comunitaria, recursos hídricos y justicia climática para las mujeres.

b. Climate Action Network Latinoamérica (CAN-LA)



Participación de ASEDE en pronunciamientos y foros de discusión para incidir en base a la hoja de ruta que CAN-LA llevó a la COP

c. Concertación Regional para la Gestión del Riesgo – CRGR,



ASEDE participa impulsando a la CRGR como una red para atender los riesgos a desastres en Centroamérica con un enfoque de derechos, por ello, la propuesta de la CRGR es la GESTIÓN SOCIAL DEL RIESGO, que incluye los riesgos estructurales de pobreza, discriminación, desigualdad, racismo y los riesgos antropogénicos (generados por los seres humanos), como el calentamiento global, la contaminación y la destrucción de los recursos naturales.

d. Red Global para la Reducción de Desastres - GNDR,

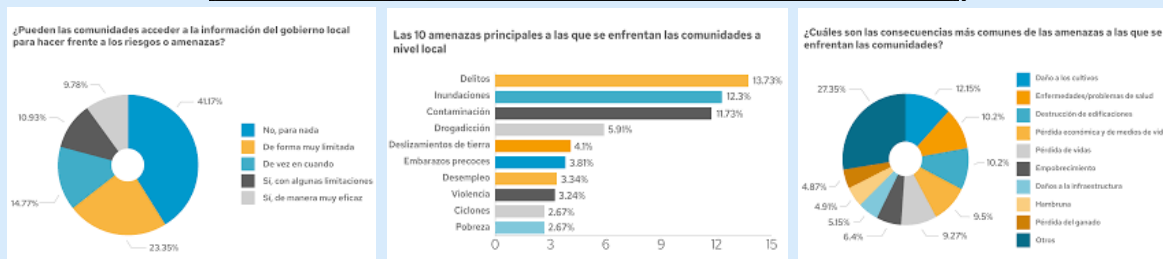

Preparación del informe sobre avances del acuerdo de Sendai para la RRD de Naciones Unidas, el cual se realiza para distintos países del mundo, en la actualidad se trabaja para Guatemala (ASEDE en el responsable), Honduras y Colombia.

e. Red para Respuesta de Ayuda Empoderada – NEAR.

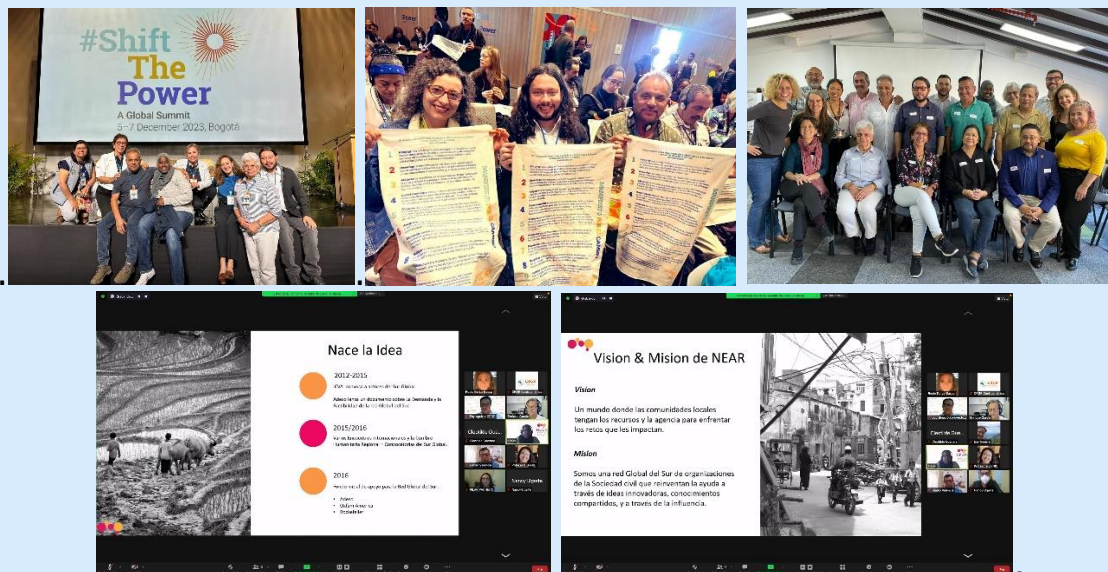

ASEDE participa en el Comité de Supervisión de la Localización y Ayuda al Desarrollo, al igual que como un socio de la red a nivel latinoamericano, siendo uno de los 3 representantes LAC en la asamblea

CAMPAÑAS DE SENSIBILIZACIÓN E INCIDENCIA

Centroamérica
Unida por la Vida

XIV ENCUENTRO REGIONAL
CONFERENCIA REGIONAL
POR LA SOSTENIBILIDAD AMBIENTAL,
LA INCLUSIÓN TERRITORIAL
Y LA RESILIENCIA

"TODOS Y TODAS DEBERÍAMOS ESTAR PENSANDO QUE SE NEGOCIA EN ESTAS CUMBRES, YA QUE QUIENES SON LOS MAYORMENTE AFECTADOS? EL TEMA DE PÉRDIDAS Y DAÑOS DEBERÍA DEBERÍA DE INTERESARNOS A TODOS, ESTAMOS EN LAS AFECTACIONES PERO NO EN LAS DECISIONES; VENIMOS, HABLAMOS, PRONUNCIAMOS PERO NO CONCRETAMOS."

GUIDO CALDERÓN
COORDINADOR
ASEDE

Quetzaltenango, Guatemala
29, 30 y 31 de agosto del 2023

ACCH **WFP** **UNEP** **UNEP** **CRGR**

www.centroamericavulnerable.net

¿QUÉ ES EL DENGUE?
Es una enfermedad transmitida por la picadura del mosquito Aedes aegypti. Este puede producir una enfermedad grave.

¿CÓMO SE TRANSMITE?
Se transmite a través de la picadura del mosquito Aedes aegypti. El mosquito puede transmitir la enfermedad a través de la picadura.

SÍNTOMAS
• Fiebre
• Dolores
• Dolor en las articulaciones
• Dolor de cabeza

¿CÓMO SE PREVIENE?
• Evitar aguas estancadas
• Usar repelentes de mosquito
• Usar mosquiteros
• Usar ropa que cubra todo el cuerpo
• Mantener las áreas limpias

COCIGER

HOY HE APORTADO MI GRANITO DE ARENA. ¿Y TÚ?

COCIGER

29 MARZO
DÍA MUNDIAL
DEL AGUA

2023 Acelerar el cambio

ONU
CONFERENCIA
MUNDIAL
DEL AGUA 2023

COCIGER

Día Mundial De la Alimentación

Promovemos fortalecer la solidaridad en la lucha contra el hambre, la desnutrición y la pobreza.

16 octubre 2023

Welcome to the United Nations

UN Web TV

Search UN Media

Conferencia Regional por la Sostenibilidad Ambiental, la Inclusión Territorial y la Resiliencia

COCIGER

13 DE OCTUBRE
DÍA INTERNACIONAL PARA LA REDUCCIÓN DE DESASTRES

Los desastres anualmente afectan en gran medida a los guatemaltecos, dañando medios de vida y ocasionando pérdidas, por ello la importancia de construir programas y proyectos encaminados en reducir el riesgo a desastres y crear en la población una cultura de prevención.

COCIGER

INSEGURIDAD ALIMENTARIA EN C.A A SEPTIEMBRE 2023

La Cámara Salvadoreña de Medios y Pequeñas Producciones Agropecuarias (CAMPE) ha señalado que en la primera semana se perdieron 11 millones de quintales de maíz y 38,520 quintales de frijol, estas pérdidas sumaron más de \$13 millones. Y por el fenómeno El Niño están en riesgo 6.4 millones de quintales que se siembran en posetura.

Según monitores de la MUCB, el sub ciclo productivo de primera, en comunidades del 40 y en estos mismos territorios no se ha iniciado la siembra del sub ciclo productivo de posetura por la poca cantidad de lluvia lo que genera una gran preocupación en los pequeños productores.

El Ministerio de Agricultura y Ganadería, ha advertido al sector productor de granos, que para la cosecha de noviembre 2023, los cultivos en su mayoría no funcionarán. Se ha decretado alerta amarilla para todas las regiones climáticas.

Los pronósticos climáticos indican que existe una probabilidad superior al 90% de que el fenómeno El Niño registre una intensidad de moderada a fuerte y continúe hasta finales de año y en 2024, aumentando la probabilidad de fenómenos meteorológicos y climáticos extremos, desde sequías a inundaciones y tormentas.

De acuerdo a Foros Net, en toda la región, un inicio irregular y tardío de las lluvias ocasionará una extensión de la temporada de escasez de alimentos y una reducción de hasta un cuarto de la producción de primera de secano, especialmente en el Corredor Seco.

Una alta dependencia de la compra de alimentos con altos precios y escasas opciones para la generación de ingresos. La mayoría de los hogares pobres rurales de la región recurrirán a estrategias de afrontamiento para lograr llenar sus necesidades alimentarias, lo que los sitúa en inseguridad alimentaria Acentuada (Fase 2, CIF).

Según el informe Mundial sobre las Crisis Alimentarias 2023, persiste un aumento significativo año tras año en el número de personas que enfrentan altos niveles de inseguridad alimentaria aguda en la región.

COCIGER **RedCom**

¿SABÍAS QUÉ?

UNA ERUPCIÓN VOLCÁNICA SE PRODUCE CUANDO EL MAGMA QUE SE ENCUENTRA DENTRO DE LOS VOLCÁNES Y ES GENERADO DESDE EL INTERIOR DE LA TIERRA, ASCIENDE JUNTO CON LOS GASES QUE TAMBIÉN SE ENCUENTRAN EN EL INTERIOR DEL VOLCÁN.

RECUERDA CONOCER EL PLAN DE RESPUESTA DE TU COMUNIDAD, LAS RUTAS DE EVACUACIÓN Y LA UBICACIÓN DE LOS ALBERGUES Y ÁREAS SEGURAS.

¡ÚNETE Y SÉ PARTE DE LA PREVENCIÓN! #TRABAJAMOSPORLARESIENCIA

COCIGER **CRGR**